



29/02/24 / ck
Rada Gminy Turawa
Wpłynęło 2026 -03- 13
Ilość załączników 2334/2026
Podpis Akner

URZĄD MARSZAŁKOWSKI WOJEWÓDZTWA OPOLSKIEGO
Departament Ochrony Środowiska

Urząd Gminy Turawa
Biuro Obsługi Interesanta
Wpłynęło 2026 -03- 12
Ilość załączników 2334/2026
Podpis Akner

DOŚ-RPE.7122.8.2026.KN

Opole, dnia 11 marca 2026 roku

Przewodniczący Rady Gminy Turawa
ul. Opolska 39c
46-045 Turawa
AE:PL-92689-89105-VEDCV-23

Na podstawie art. 23 ust. 3 ustawy z dnia 16 kwietnia 2004 r. o ochronie przyrody (Dz. U. z 2026 r. poz. 13) przekazuję do uzgodnienia projekt uchwały w sprawie zmiany uchwały w sprawie obszarów chronionego krajobrazu

UZASADNIENIE

Obecnie obowiązująca uchwała nr XX/228/2016 Sejmiku Województwa Opolskiego z dnia 27 września 2016 r. w sprawie obszarów chronionego krajobrazu (Dz. Urz. Woj. Op. z 2016 r. poz. 2017; zm.: Dz. Urz. Woj. Op. z 2016 r. poz. 2593.) reguluje przebieg granic, określa cele ochrony oraz zakazy na terenie 7 obszarów chronionego krajobrazu położonych na obszarze 42 gmin województwa opolskiego.

W związku z otrzymywaną korespondencją w zakresie interpretacji obowiązujących zakazów na terenach chronionego krajobrazu a także koniecznością wdrożenia ustaleń audytu krajobrazowego przyjętego uchwałą nr XIV/158/2025 Sejmiku Województwa Opolskiego z dnia 25 marca 2025 r. w sprawie uchwalenia audytu krajobrazowego województwa opolskiego, wprowadzanie jakichkolwiek zmian na terenie jednego z obszarów chronionego krajobrazu, pociąga za sobą konieczność przeprowadzenia uzgodnień ze wszystkimi 42 gminami.

Dotychczasowy układ aktu prawnego znacząco utrudnia wprowadzenie sensownych zmian, które miałyby dotyczyć wyłącznie jednego obszaru. W związku z tym, po konsultacjach z Zespołem Roboczym ds. wojewódzkiego systemu ochrony przyrody ustalono, że z istniejącej uchwały sejmiku, każdy z obszarów chronionych, zostanie wyłączony do osobnego aktu prawnego z zachowaniem przebiegu dotychczasowych granic, przy jednoczesnym dostosowaniu zapisów do aktualnych przepisów prawnych.

Dodatkowo, w związku z wyłączeniem z obecnie obowiązującej uchwały grupy obszarów chronionego krajobrazu pod nazwami: „Bory Niemodlińskie”, „Otmuchowsko-Nyski Obszar Chronionego Krajobrazu”, „Łęg Zdzieszowicki”, „Las Głubczycki”, „Wronin-Maciowakrze” i „Mokre-Lewice”, konieczne było wprowadzenie do uchwały stosownych zmian, które zostały określone w projekcie uchwały w sprawie zmiany uchwały w sprawie obszarów chronionego krajobrazu.

Jednocześnie nadmieniam, że na dalszym etapie prac przewiduje się aktualizację zarówno celów ochrony, zakazów jak również położenia i granic obszarów chronionego krajobrazu w postaci cyfrowej. Zmiany te jednak prowadzone będą już indywidualnie z każdą z zainteresowanych gmin.

Obecnie Departament Ochrony Środowiska Województwa Opolskiego przystępuje do realizacji projektu „Opolskie na rzecz bioróżnorodności”, w ramach którego zostanie przeprowadzona waloryzacja i weryfikacja całego systemu obszarów chronionych województwa, co pozwoli na określenie stanu walorów przyrodniczych i krajobrazowych oraz przebiegu granic obszarów chronionego krajobrazu.

Jednocześnie zwracam uwagę, że z uwagi na skomplikowany charakter sprawy, przyjęcie tej i pozostałych uchwał w brzmieniu zaproponowanym w projekcie wymaga wspólnego działania wszystkich 42 gmin. W związku z tym, zwracam się z prośbą o uzgodnienie projektu w trybie milczącej zgody, o której mówi art. 23 ust. 3a ustawy o ochronie przyrody. Informuję, że brak jednomyślności pozostawi uchwałę w obecnym kształcie.

Dyrektor
Departament Ochrony Środowiska

Mateusz Menzel
/podpisano kwalifikowanym podpisem elektronicznym/

Załączniki:

1. Załącznik nr 1 do uchwały 4664-2026 projekt uchwały SWO w sprawie zmiany uchwały w sprawie OChK.pdf
2. Załącznik nr 2 do uchwały SWO – granice OChK Lasy Stobrawsko-Turawskie

Sprawę prowadzi: Kamil Nowak, Starszy Specjalista tel.: 77 4483 276 e-mail: k.nowak@opolskie.pl

Załącznik nr 1
do uchwały nr 4664/2026
Zarządu Województwa Opolskiego
z dnia 3 lutego 2026 r.

UCHWAŁA NR.....2026

SEJMIKU WOJEWÓDZTWA OPOLSKIEGO

z dnia.....2026 r.

w sprawie zmiany uchwały w sprawie obszarów chronionego krajobrazu

Na podstawie art. 18 pkt 20 ustawy z dnia 5 czerwca 1998 r. o samorządzie województwa (Dz. U. z 2025 r. poz. 581 z późn. zm) oraz art. 23 ust. 2 ustawy z dnia 16 kwietnia 2004 r. o ochronie przyrody (Dz. U. z 2026 r. poz. 13), Sejmik Województwa Opolskiego uchwala, co następuje:

§ 1

W uchwale Sejmiku Województwa Opolskiego nr XX/228/2016 z dnia 27 września 2016 r. w sprawie obszarów chronionego krajobrazu (Dz. Urz. Woj. Op. z 2017 r., poz. 414), wprowadza się następujące zmiany:

- 1) Tytuł uchwały otrzymuje brzmienie:
„w sprawie Obszaru Chronionego Krajobrazu Lasy Stobrawsko-Turawskie”;
- 2) § 1 otrzymuje brzmienie:
„§ 1.1. Obszar Chronionego Krajobrazu Lasy Stobrawsko-Turawskie, zwany dalej Obszarem, o powierzchni 119 061,7 ha, położony jest w województwie opolskim, w powiecie opolskim na terenie gmin: Łubniany, Turawa, Tarnów Opolski, Chrzastowice, Ozimek, w powiecie strzeleckim na terenie gmin: Izbicko, Jemielnica, Strzelce Opolskie, Zawadzkie, Kolonowskie, w powiecie oleskim na terenie gminy Zębowice, w powiecie namysłowskim na terenie gmin: Domaszowice, Namysłów, Świerczów, Pokój, w powiecie kluczborskim na terenie gmin: Kluczbork, Lasowice Wielkie, Wołczyn, w powiecie brzeskim na terenie gminy Lubsza.
2. Położenie i przebieg granic Obszaru, określono:
 - 1) na mapie stanowiącej załącznik nr 1 do uchwały;
 - 2) za pomocą zbioru danych przestrzennych w rozumieniu art. 3 pkt 11 ustawy z dnia 4 marca 2010 r. o infrastrukturze informacji przestrzennej (Dz. U. z 2025 r. poz. 242) stanowiącego załącznik nr 2 do uchwały.
3. Nadzór nad Obszarem sprawuje Marszałek Województwa Opolskiego.”;
- 3) Użyte w § 2 wyrazy „Na terenie obszarów, o których mowa w § 1” zastępuje się wyrazami „Na terenie Obszaru, o którym mowa w § 1”;

- 4) § 2 pkt 2 lit. h) otrzymuje brzmienie:
„h) realizowanie melioracji odwadniająco-nawadniających, w tym regulowanie odpływu wody z sieci rowów, tylko w ramach racjonalnej gospodarki rolnej, jednak z bezwzględnym zachowaniem reżimów wilgotnościowych terenów podmokłych, w tym torfowisk, obszarów wodno – błotnych i obszarów źródliskowych cieków;”
- 5) § 3 ust. 1 pkt 2 otrzymuje brzmienie:
„2) budowania nowych obiektów budowlanych w pasie szerokości 100 m od:
a) linii brzegów rzek, jezior i innych naturalnych zbiorników wodnych,
b) zasięgu lustra wody w sztucznych zbiornikach wodnych usytuowanych na wodach płynących przy normalnym poziomie piętrzenia określonym w pozwoleniu wodnoprawnym, o którym mowa w art. 389 pkt 1 ustawy z dnia 20 lipca 2017 r. - Prawo wodne

- z wyjątkiem urządzeń wodnych oraz obiektów służących prowadzeniu racjonalnej gospodarki rolnej, leśnej lub rybackiej;”
- 6) § 3 ust. 1 pkt 4 otrzymuje brzmienie:
„4) wydobywania do celów gospodarczych skał, w tym torfu, oraz skamieniałości, w tym kopalnych szczątków roślin i zwierząt, a także minerałów i bursztynu;”
- 7) § 3 ust. 2 pkt 1 otrzymuje brzmienie:
„1) obszarów zabudowy miast i wsi, w granicach określonych w miejscowym planie zagospodarowania przestrzennego, a w przypadku jego braku w planie ogólnym gminy, jeżeli przeprowadzona strategiczna ocena oddziaływania na środowisko wykazała brak negatywnego wpływu na ochronę przyrody, w tym pełnioną funkcję korytarzy ekologicznych i ochronę krajobrazu obszaru chronionego krajobrazu;”
- 8) § 3 ust. 2 pkt 2 otrzymuje brzmienie:
„2) sztucznych zbiorników wodnych, za wyjątkiem Zbiornika Turawskiego;”
- 9) § 3 ust. 2 pkt 6 otrzymuje brzmienie:
„6) lokalizowania nowej zabudowy na obszarach o w pełni wykształconej zwartej strukturze funkcjonalno-przestrzennej, o której mowa w art. 1 ust. 4 pkt 4 lit. a) ustawy z dnia 27 marca 2003 r. o planowaniu i zagospodarowaniu przestrzennym (Dz. U. z 2024 r. poz. 1130 z późn. zm.), pod warunkiem nie zmniejszania odległości budynków od linii brzegów rzek, jezior i innych naturalnych zbiorników wodnych ustalonej w odniesieniu do budynku występującego na działce budowlanej bezpośrednio przylegającej;”
- 10) W § 3 uchyla się ust. 3.

§ 2

Wykonanie uchwały powierza się Zarządowi Województwa Opolskiego.

§ 3

Uchwała podlega ogłoszeniu w Dzienniku Urzędowym Województwa Opolskiego i wchodzi w życie po upływie 14 dni od dnia ogłoszenia.

UZASADNIENIE

Obszar Chronionego Krajobrazu Lasy Stobrawsko-Turawskie, obejmujący wyróżniający się krajobrazowo teren o zróżnicowanych ekosystemach, wartościowy ze względu na możliwość zaspokojenia potrzeb związanych z turystyką i wypoczynkiem oraz pełnioną funkcją korytarza ekologicznego, wraz z innymi obszarami chronionego krajobrazu na terenie województwa opolskiego został utworzony uchwałą nr XXIV/193/88 Wojewódzkiej Rady Narodowej w Opolu z dnia 26 maja 1988 r. w sprawie ochrony walorów krajobrazu.

Kolejnymi aktami prawnymi dotyczącymi obszaru były: rozporządzenie nr P/14/2000 Wojewody Opolskiego z dnia 17 maja 2000 r. w sprawie obszarów chronionego krajobrazu w województwie opolskim (Dz. Urz. Woj. Opolskiego z dnia 26 maja 2000 r. Nr 33, poz. 173), rozporządzenie nr 0151/P/16/2006 Wojewody Opolskiego z dnia 8 maja 2006 r. w sprawie obszarów chronionego krajobrazu (Dz. Urz. Woj. Opolskiego z 17 maja 2006 r. Nr 33, Poz. 1133), rozporządzenie nr 0151/P/34/08 Wojewody Opolskiego z dnia 16 maja 2008 r. zmieniające rozporządzenie nr 0151/P/16/2006 z dnia 8 maja 2006 r. w sprawie obszarów chronionego krajobrazu (Dz. Urz. Woj. Opolskiego z dnia 28 maja 2008 r. Nr 36, poz. 1283).

Aktualnie obowiązuje: uchwała nr XX/228/2016 Sejmiku Województwa Opolskiego z dnia 27 września 2016 r. w sprawie obszarów chronionego krajobrazu (Dz. Urz. Woj. Opolskiego z 2016 r. poz. 2017), uchwała nr XXII/255/2016 Sejmiku Województwa Opolskiego z dnia 29 listopada 2016 r. w sprawie zmiany uchwały nr XX/228/2016 Sejmiku Województwa Opolskiego z dnia 27 września 2016 r. w sprawie obszarów chronionego krajobrazu (Dz. Urz. Woj. Opolskiego z 2016 r. poz. 2593), uchwała nr XXX/336/2017 Sejmiku Województwa Opolskiego z dnia 13 czerwca 2017 r. w sprawie zmiany uchwały w sprawie obszarów chronionego krajobrazu (Dz. Urz. Woj. Opolskiego z 2017 r. poz. 1675).

Procedowana uchwała, w związku z wyłączeniem z niej grupy obszarów chronionego krajobrazu tj.: „Bory Niemodlińskie”, „Otmuchowsko-Nyski Obszar Chronionego Krajobrazu”, „Łęg Zdzieszowicki”, „Las Głubczycki”, „Wronin-Maciowakrze” i „Mokre-Lewice” do osobnych aktów prawnych, wymaga wprowadzenie koniecznych zmian, zachowujących przebieg dotychczasowych granic przy jednoczesnym dostosowaniu dotychczas obowiązujących zapisów aktualnie obowiązującej uchwały do aktualnych podstaw prawnych. Wprowadzone zmiany dotyczą:

1. Przedstawienia położenia Obszaru oraz przebiegu jego granic w układzie współrzędnych prostokątnych płaskich PL-1992 w dwóch osobnych załącznikach. Jeden z nich stanowi mapa przebiegu granic, drugi jest odwzorowaniem jego przebiegu w postaci cyfrowej.
2. Zmianę treści zapisu działania związanego z czynną ochroną nieleśnych ekosystemów lądowych, o którym mowa w § 2 pkt 2 lit. h) poprzez zastąpienie „melioracji odwadniających” na melioracje odwadniająco-nawadniające”.
3. Dostosowania dotychczasowych zapisów zakazów i odstępstw do aktualnych podstaw prawnych:

- a) zmianę treści zapisu zakazu, o którym mowa w § 3 ust. 1 pkt 4 w związku z dostosowaniem do obecnie obowiązującego brzmienia zapisu art. 24 ust. 1 pkt. 4 ustawy z dnia 16 kwietnia 2004 r. o ochronie przyrody (Dz. U. z 2026 r. poz. 13),
- b) w wykazie odstępstw od zakazów, o których mowa w §3 ust. 2, dostosowanie zapisu odstępstwa od zakazu, o którym mowa § 3 ust. 2 pkt 1 poprzez wprowadzenie odniesienia do planów ogólnych, zamiast studium uwarunkowań i zagospodarowania przestrzennego gminy, w związku z wejściem w życie zmian do ustawy z dnia 27 marca 2003 r. o planowaniu i zagospodarowaniu przestrzennym (Dz.U. 2024, poz. 1130 z późn. zm.),
- c) w wykazie odstępstw od zakazów, o których mowa w §3 ust. 2, zastąpienie zapisu treści punktu 2, o dotychczasowym brzmieniu: „sztucznych zbiorników wodnych, za wyjątkiem: Zbiornika Nyskiego, Otmuchowskiego i Turawskiego” na „sztucznych zbiorników wodnych, za wyjątkiem Zbiornika Turawskiego”,
- d) w wykazie odstępstw od zakazów, o których mowa w §3 ust. 2, zmianę treści zapisu odstępstwa od zakazu, o którym mowa w § 3 ust. 2 pkt 6 poprzez zmianę podstawy prawnej z uwagi na uchylene art. 29 ustawa z dnia 3 lutego 1995 r. o ochronie gruntów rolnych i leśnych (Dz. U. z 2024 r. poz. 82),
- e) usunięcie dotychczasowego odstępstwa od zakazu, o którym mowa w § 3 ust. 3 lit a), z uwagi na istniejące odstępstwo w brzmieniu art. 83f ust 1 pkt 3b ustawy z dnia 16 kwietnia 2004 r. o ochronie przyrody.

Zgodnie z art. 5 ust. 2 pkt 3 i 4 ustawy z dnia 24 kwietnia 2003 r. o działalności pożytku publicznego i o wolontariacie (Dz. U. z 2025 r. poz.1338 z późn. zm.) w związku z „Regulaminem konsultowania aktów prawa miejscowego z Radą Działalności Pożytku Publicznego Województwa Opolskiego oraz z organizacjami pozarządowymi i podmiotami wymienionymi w art. 3 ust. 3 ustawy z dnia 24 kwietnia 2003 r. o działalności pożytku publicznego i o wolontariacie w dziedzinach dotyczących działalności statutowej tych organizacji”, stanowiącym załącznik do uchwały nr LVIII/599/2023 Sejmiku Województwa Opolskiego z dnia 24 października 2023 r. w sprawie przyjęcia „Regulaminu konsultowania aktów prawa miejscowego z Radą Działalności Pożytku Publicznego Województwa Opolskiego oraz z organizacjami pozarządowymi i podmiotami wymienionymi w art. 3 ust. 3 ustawy z dnia 24 kwietnia 2003 r. o działalności pożytku publicznego i o wolontariacie w dziedzinach dotyczących działalności statutowej tych organizacji” (Dz. Urz. Woj. Opolskiego z 2023 r. poz. 3041), projekt wymaga skonsultowania z organizacjami pozarządowymi i podmiotami wymienionymi w art. 3 ust. 3 ustawy z dnia 24 kwietnia 2003 r. o działalności pożytku publicznego i o wolontariacie oraz Radą Działalności Pożytku Publicznego Województwa Opolskiego.

Po zakończeniu konsultacji Departament Ochrony Środowiska Urzędu Marszałkowskiego Województwa Opolskiego sporządzi zestawienie uwag oraz przedłoży pod obrady Zarządu Województwa Opolskiego sprawozdanie z przebiegu i wyników konsultacji. W terminie do 21

dni od dnia zakończenia konsultacji, Zarząd Województwa Opolskiego rozstrzyga uwagi złożone w trakcie konsultacji.

Zgodnie z art. 23 ust. 3 ustawy z dnia 16 kwietnia 2004 r. o ochronie przyrody, projekt wymaga uzgodnienia z właściwymi miejscowo radami gmin tj.: Chrzastowice, Domaszowice, Izbicko, Jemielnica, Kluczbork, Kolonowskie, Lasowice Wielkie, Lubsza, Łubniany, Namysłów, Ozimek, Pokój, Strzelce Opolskie, Świerczów, Tarnów Opolski, Turawa, Wołczyn, Zawadzkie, Zębowice, Biała, Dąbrowa, Grodków, Komprachcice, Korfantów, Lewin Brzeski, Łambinowice, Niemodlin, Prószków, Strzeleczyki, Tułowice, Nysa, Otmuchów, Paczków, Reńska Wieś, Zdieszowice, Baborów, Cisek, Pawłowiczki, Polska Cerekiew, Branice, Głubczyce oraz Regionalnym Dyrektorem Ochrony Środowiska w Opolu.

Położenie Obszaru Chronionego Krajobrazu Lasy Stobrawsko-Turawskie

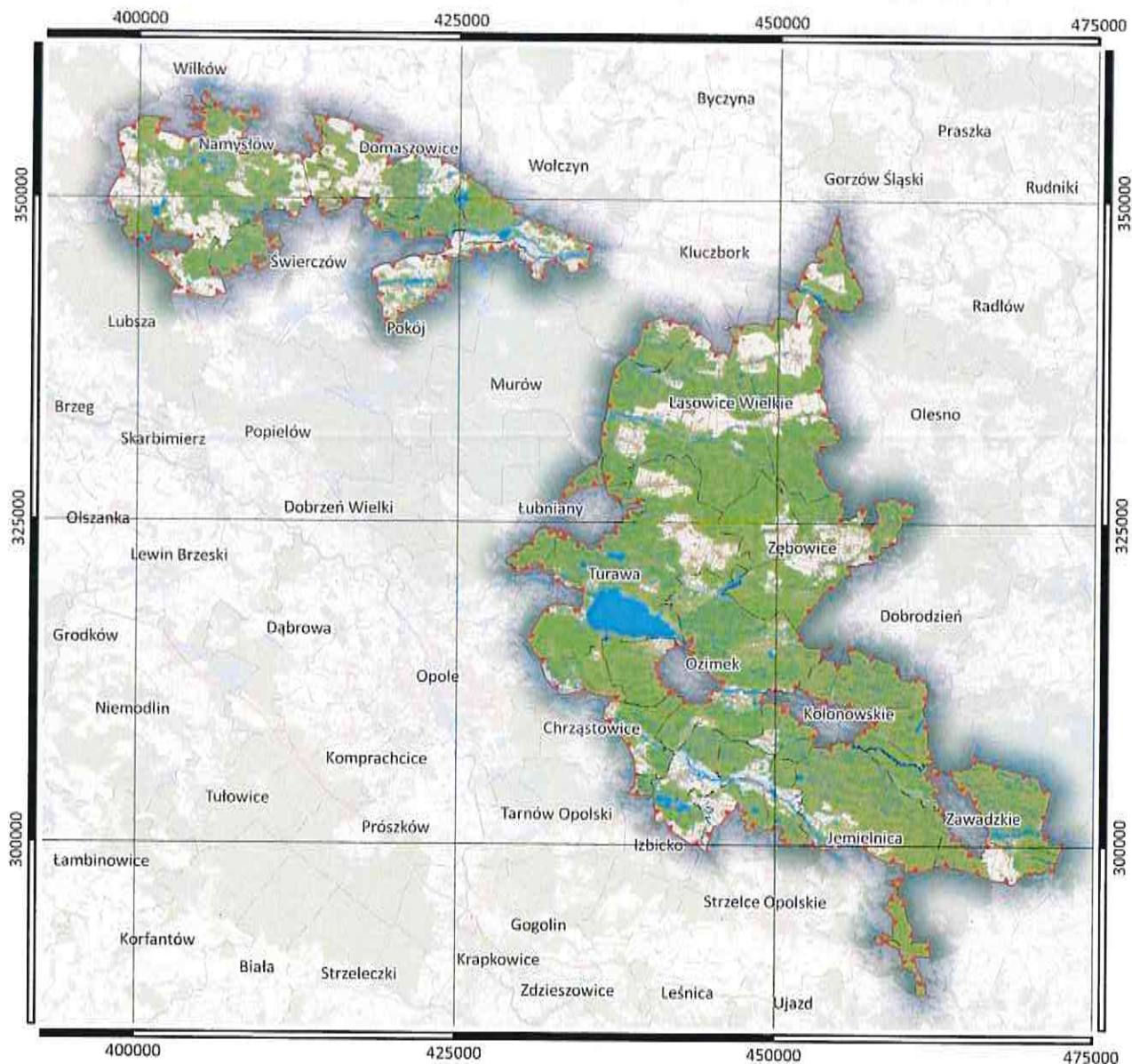

Objaśnienia:

- granice gmin
- granice OCHK Lasów Stobrawsko-Turawskie

Układ współrzędnych: PL-1992

Mapa podkładowa:
OpenStreetMap oraz
Główny Urząd Geodezji i Kartografii;
Numeryczny Model Pokrycia Terenu (Cieniowanie)
Baza Danych Obiektów Topograficznych

1:500 000

0 5 10 15 20 km

Przygotowanie mapy:
Urząd Marszałkowski Województwa Opolskiego
Departament Ochrony Środowiska

Załącznik nr 2
do uchwały nr 2026
Sejmiku Województwa Opolskiego
z dnia 2026 r.

Przebieg granic Obszaru Chronionego Krajobrazu Lasy Stobrawsko-Turawskie w postaci zbioru danych przestrzennych w pliku z rozszerzeniem gml ujawniony zostanie po kliknięciu w ikonę.